Reolink

EN/DE/FR/IT/ES
Item No.: P920

OMVI 2i PoE

Operational Instructions



@ReolinkTech https://reolink.com

01 What's in the Box

EN

1 Camera
2 Mounting Bracket
3 Mounting Template
4 Weatherproof Cap
5 1m Ethernet Cable
6 Pack of Screws
7 Surveillance Sticker
8 Operational Instructions

What You Also Need **Not included*

9 #1 & #2 PH Screwdrivers
10 Power Drill
11 Ladder (If Necessary)

DE Lieferumfang

1 Kamera
2 Montagehalterung
3 Montageschablone
4 Wasserdichter Verschluss
5 1m Ethernet-Kabel
6 Packung Schrauben
7 Überwachungsaufkleber
8 Bedienanleitung

Was Sie außerdem benötigen **Nicht enthalten*

9 Kreuzschlitzschraubendreher Nr.1 und 2
10 Akkuschrauber
11 Leiter (falls erforderlich)

FR Contenu de la boîte

1 Caméra
2 Support de montage
3 Gabarit de montage
4 Écrou Étanche
5 Câble Ethernet 1m
6 Sachet de vis
7 Autocollant de Surveillance
8 Notice d'utilisation

Ce Dont Vous Avez Aussi Besoin **Non inclus*

9 Tournevis cruciforme n° 1 et n° 2
10 Perceuse électrique
11 Échelle (Si nécessaire)

IT Contenuto della confezione

1 Telecamera
2 Staffa di montaggio
3 Dima di montaggio
4 Coperchio impermeabile
5 Cavo Ethernet da 1m
6 Confezione di viti
7 Cartello di sorveglianza
8 Manuale operativo

Cos'altro ti serve ** Non incluso*

9 Cacciaviti PH #1 e #2
10 Trapano elettrico
11 Scala (Se necessaria)

ES Contenido del paquete

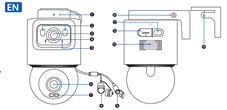
1 Cámara
2 Soporte de montaje
3 Plantilla de montaje
4 Tapa impermeable
5 Cable Ethernet de 1m
6 Tornillos
7 Pegatina de vigilancia
8 Instrucciones de funcionamiento

¿Qué más necesitas? **No incluido*

9 #1 & #2 Destornilladores estrella
10 Taladro eléctrico
11 Escalera (Si es necesario)

02 Device Overview

EN



1 Mounting Base
2 IR Infrared Light/Spotlight
3 LED
4 Status LED
5 Microphone
6 PoE Port
7 Power Port
8 Bracket Screw Holes
9 Reset Button
* Press and hold the Reset Button for 5 seconds to restore factory settings.
10 MicroSD Card Slot
11 Speaker
12 Mounting Bracket

DE Gerätеübersicht

1 Montagebasis
2 IR Infrarot-Licht/Spotlight
3 Objektiv
4 Status-LED
5 Mikrofon
6 PoE-Anschluss
7 Stromanschluss
8 Schraublöcher der Halterung
9 Resetknopf
* Drücken und halten Sie den Resetknopf für 5 Sekunden, um die Werkseinstellungen wiederherzustellen.
10 microSD-Kartensteckplatz
11 Lautsprecher
12 Montagehalterung

FR Présentation de l'appareil

1 Base de Fixation
2 Lumière Infrarouge / Spot-LED
3 Objectif
4 Voyant d'État LED
5 Micro
6 Port PoE
7 Port d'Alimentation
8 Trous de Vis du Support
9 Bouton de Réinitialisation
* Maintenez le Bouton de Réinitialisation enfoncé pendant 5 secondes pour rétablir les paramètres d'usine.
10 Fente pour Carte microSD
11 Haut-parleur
12 Support de Montage

IT Panoramica del dispositivo

1 Base di Montaggio
2 Luce a infrarossi/faretto
3 Obiettivo
4 LED di stato
5 Microfono
6 Porta PoE
7 Porta di alimentazione
8 Foro per le viti della staffa
9 Pulsante di reset
* Tenere premuto il pulsante di Reset per 5 secondi per ripristinare le impostazioni di fabbrica.
10 Slot per scheda microSD
11 Altoparlante
12 Staffa di montaggio

ES Vista general del dispositivo

1 Base de montaje
2 Luz infrarroja/Foco
3 Lente
4 LED de estado
5 Micrófono
6 Puerto PoE
7 Puerto de alimentación
8 Orificios para los tornillos del soporte
9 Botón Reset
*Mantén pulsado el botón Reset durante 5 segundos para restaurar los ajustes de fábrica.
10 Ranura para tarjeta microSD
11 Altavoz
12 Soporte de montaje

03 Initial Setup

EN Step 1. Download the Reolink App or Client

• On Smartphone

Download on the App Store
GET IT ON Google Play

• On PC

Download the Reolink Client: Go to https://reolink.com > Support > Download Center > App & Client.

NOTE: To connect the camera to a Reolink PoE NVR, use the NVR interface for setup.

DE Ersteinrichtung

Schritt 1. Reolink App oder Client herunterladen

• Auf dem Smartphone

• Auf dem PC

Reolink Client herunterladen: Gehen Sie zu https://reolink.com > Support > Download Center > App & Client.

HINWEIS: Um die Kamera an einen Reolink PoE NVR anzuschließen, verwenden Sie die NVR-Schnittstelle für die Einrichtung.

FR Configuration Initiale

Étape 1. Télécharger l'application ou client Reolink

• Sur Smartphone

• Sur PC

Téléchargez Client Reolink : Allez sur https://reolink.com > Assistance > Centre de téléchargement > Appli & Client.

REMARQUE : Pour connecter la caméra à un NVR PoE Reolink, utilisez l'interface du NVR pour la configuration.

IT Configurazione iniziale

Passaggio 1. Scaricare l'app o il client Reolink

• Su Smartphone

• Su PC

Scaricare il client Reolink: andare su https://reolink.com > Assistenza > Centro Scarico > App & Client.

NOTA: Per collegare la telecamera a un NVR PoE Reolink, utilizzare l'interfaccia dell'NVR per la configurazione.

ES Configuración inicial

Paso 1. Descarga la aplicación Reolink o el cliente de escritorio

• En tu teléfono inteligente

• En tu ordenador

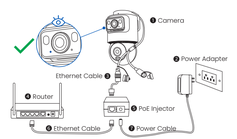
Descarga el Client de Reolink: Vas a https://reolink.com > Soporte > Centro de descargas > App & Client

NOTA: Para conectar la cámara a un NVR PoE de Reolink, utiliza la interfaz del NVR para la configuración.

EN Step 2. Power on the Camera

1. Connect the camera to a PoE injector with an Ethernet cable.
2. Power on the PoE injector and connect it to your router.

NOTE: After powering on, the LED indicator will flash blue during initialization.
- **Status Light:**
- **Solid Blue:** Connected to the network.
- **Flashing Blue:** Initializing or network error detected.
  A. The device is powering on and initializing.
  B. The device has completed initialization but a network error is detected.
- **Off:** No power.



NOTE: The camera can be powered via a PoE switch, a PoE injector, a 12V/1A DC adapter, or a Reolink PoE NVR. (Sold separately)

DE Schritt 2. Kamera einschalten

1. Schließen Sie die Kamera über ein Ethernet-Kabel an einen PoE-Injektor an.
2. Schalten Sie den PoE-Injektor ein und schließen Sie ihn an Ihren Router an.

HINWEIS: Nach dem Einschalten der Kamera leuchtet die Statusanzeige blau und blinkt.
- **Status-LED-Anzeigen:**
- **Dauerhaft Blau:** Eingeschaltet und Netzwerkverbindung erfolgreich.
- **Blau blinkend:**
  A. Das Gerät wird eingeschaltet und initialisiert.
  B. Das Gerät hat die Initialisierung abgeschlossen, aber ein Netzwerkfehler wurde erkannt.
- **Kein Licht:** keine Strom

1 Kamera
2 Netzteil
3 Ethernet-Kabel
4 Router
5 PoE-Injektor
6 Ethernet-Kabel
7 Stromkabel

HINWEIS: Die Kamera kann über einen PoE-Switch, einen PoE-Injektor, einen 12-V/1-A-Gleichstromadapter oder einen Reolink PoE NVR mit Strom versorgt werden. (Separat erhältlich)

FR Étape 2. Allumer la caméra

1. Branchez la caméra à un injecteur PoE avec un câble Ethernet.
2. Allumez l'injecteur PoE et connectez-le à votre routeur.

REMARQUE :
Après la mise sous tension, le voyant d'état s'allumera en bleu et clignotera.
- **Indicateurs Lumineux:**
- **Bleu Fixe :** Alimenté et connexion réseau réussie.
- **Bleu clignotant :**
  A. L'appareil est en cours de démarrage et d'initialisation.
  B. L'appareil a terminé son initialisation, mais une erreur réseau a été détectée.
- **Pas de lumière :** Pas d'alimentation

1 Caméra
2 Adaptateur de courant
3 Câble Ethernet
4 Routeur
5 Injecteur PoE
6 Câble Ethernet
7 Câble d'Alimentation

REMARQUE: La caméra peut être alimentée via un commutateur PoE, un injecteur PoE, un adaptateur 12 V/1 A CC ou un NVR PoE Reolink. (Vendu séparément)

IT Passaggio 2. Accendere la telecamera

1. Collegare la telecamera a un iniettore PoE con un cavo Ethernet.
2. Accendere l'iniettore PoE e collegarlo al router.

NOTA:
Dopo l'accensione, la spia di stato si illuminerà in blu lampeggiante.
- **Spia luminosa:**
- **Blu fisso:** Alimentata e connessione di rete riuscita.
- **Blu lampeggiante:**
  A. Il dispositivo si sta accendendo e inizializzando.
  B. Il dispositivo ha completato l'inizializzazione, ma è stato rilevato un errore di rete.
- **Nessuna luce:** Assenza di alimentazione.

1 Telecamera
2 Adattatore di alimentazione
3 Cavo Ethernet
4 Router
5 Iniettore PoE
6 Cavo Ethernet
7 Cavo di alimentazione

NOTA: La videocamera può essere alimentata tramite uno switch PoE, un iniettore PoE, un alimentatore DC 12V/1A oppure un NVR PoE Reolink. (venduti separatamente)

ES Paso 2. Enciende la cámara

1. Conecta la cámara a un inyector PoE con un cable Ethernet.
2. Enciende el inyector PoE y conéctalo al router.

NOTA: Después de encender la cámara, la luz de estado se volverá azul y parpadeará.
- **Indicadores de estado de la luz:**
- **Azul fijo:** encendido y conexión de red exitosa.
- **Azul parpadeante**
  A. El dispositivo se está encendiendo e inicializando.
  B. El dispositivo ha completado la inicialización, pero se ha detectado un error de red.
- **Sin luz:** No hay alimentación.

1 Cámara
2 Adaptador de corriente
3 Cable Ethernet
4 Router
5 Inyector PoE
6 Cable Ethernet
7 Cable de alimentación

NOTA: La cámara se puede alimentar mediante un switch PoE, un inyector PoE, un adaptador CC de 12 V/1 A o un NVR PoE de Reolink. (Vendido por separado)

EN Step 3. Initialize the Camera

Tap the "+" button in the top corner, scan the camera's QR code, and follow the on-screen instructions to complete the setup.



NOTE: After the initialization, the status light will change from blinking Blue to a solid Blue.

DE Schritt 3. Kameras initialisieren

Tippen Sie auf das "+"-Symbol in der oberen Ecke, scannen Sie den QR-Code der Kamera und folgen Sie den Anweisungen auf dem Bildschirm, um die Einrichtung abzuschließen.

HINWEIS: Nach der Initialisierung wechselt die Statusanzeige von blau blinkend zu blau leuchtend.

FR Étape 3. Initialiser la caméra

Appuyez sur le bouton "+" en haut de l'écran, scannez le QR code de la caméra et suivez les instructions à l'écran pour finaliser la configuration.

REMARQUE : Après l'initialisation, le voyant d'état passe du bleu clignotant au bleu fixe.

IT Passaggio 3. Inizializzare la telecamera

Toccare il pulsante "+" nell'angolo superiore, scansionare il codice QR della telecamera e seguire le istruzioni sullo schermo per completare la configurazione.

NOTA: Dopo l'inizializzazione, la spia di stato passerà da blu lampeggiante a blu fisso.

ES Paso 3. Inicializa la cámara

Pulsa el botón "+" en la esquina superior, escanea el código QR de la cámara y sigue las instrucciones en pantalla para completar la instalación.

NOTA: Después de la inicialización, la luz de estado pasará de parpadeo azul a azul fijo.

EN Step 4. Insert the microSD Card (Optional)

Rotate the mounting base to access the microSD slot. Open the cover, insert the card (not included), and close it.



NOTE: It is recommended to use a Class 10, 512GB microSD card for video storage.

DE Schritt 4. microSD-Karte einlegen (optional)

Drehen Sie die Montagebasis, um Zugang zum microSD-Steckplatz zu erhalten. Öffnen Sie die Abdeckung, legen Sie die Karte (nicht im Lieferumfang enthalten) ein und schließen Sie sie wieder.

HINWEIS: Für die Videospeicherung wird die Verwendung einer microSD-Karte der Klasse 10 mit 512 GB empfohlen.

FR Étape 4. Insérez la carte microSD (Optionnel)

Tournez la base de montage pour accéder à la fente microSD. Ouvrez le couvercle, insérez la carte (non fournie) et refermez-le.

REMARQUE: Il est recommandé d'utiliser une carte microSD de Classe 10, 512 Go pour le stockage vidéo.

IT Passaggio 4. Inserire la scheda microSD (Opzionale)

Ruotare la base di montaggio per accedere allo slot microSD. Aprire il coperchio, inserire la microSD (non inclusa) e richiuderlo.

NOTA: Si consiglia di utilizzare una scheda microSD di classe 10 da 512 GB per l'archiviazione dei video.

ES Paso 4. Inserta la tarjeta microSD (opcional)

Gira la base del soporte para acceder a la ranura de la microSD. Abre la cubierta, inserta la tarjeta (no incluida) y ciérrala.

NOTA: Se recomienda utilizar una tarjeta microSD Clase 10 de 512 GB para el almacenamiento de vídeo.

EN Step 5. Disconnect the Ethernet Cable Before Installation

For easier installation, it is recommended to disconnect the camera's Ethernet cable before starting. Reconnect them according to the instructions during installation.



DE Schritt 5. Ethernet-Kabel vor der Installation trennen

Für eine einfachere Installation wird empfohlen, das Ethernet-Kabel der Kamera vor Beginn zu trennen. Schließen Sie sie während der Installation gemäß den Anweisungen wieder an.

FR Étape 5. Débranchez le Câble Ethernet Avant l'Installation

Pour une installation plus facile, il est recommandé de débrancher le câble Ethernet de la caméra avant de commencer. Rebranchez-les selon les instructions pendant l'installation.

IT Passaggio 5. Scollegare il cavo Ethernet prima dell'installazione

Per facilitare l'installazione, si consiglia di scollegare il cavo Ethernet dalla telecamera prima di iniziare. Ricollegarli seguendo le istruzioni durante l'installazione.

ES Paso 5. Desconecta el cable Ethernet antes de la instalación

Para facilitar la instalación, se recomienda desconectar el cable Ethernet de la cámara antes de comenzar. Vuelve a conectar los cables durante la instalación siguiendo las instrucciones.

04 Installation Tips

EN Tip 1. Proper Mounting Locations

For optimal image quality, ensure consistent lighting for both the camera and subject.

- **Do not point the camera directly at light sources.**
- **Do not point the camera at windows*.**
  **Backlighting cameras at windows may cause glare from infrared LEDs, vague lights, or ambient light.*
- **Do not place the camera in a shaded area; point it towards a well-lit space.**

Tip 2. Water and Dust Resistance

- **Avoid exposing the power port to water or moisture.**
- **Keep the power port free from dirt and debris.**

Tip 3. Regular Cleaning

- **Periodically clean the lens with a soft cloth.**

DE Installationstipps

Tipp 1. Richtige Montageorte

Für optimale Bildqualität sorgen Sie für gleichmäßige Beleuchtung von Kamera und Motiv.

- **Richten Sie die Kamera nicht direkt auf Lichtquellen.**
- **Richten Sie die Kamera nicht auf Fenster*.**
  ** Das Ausrichten der Kamera auf Fenster kann Reflexionen durch IR-LEDs, Stablichter oder Umgebungslicht verursachen.*
- **Platzieren Sie die Kamera nicht in einem schattigen Bereich; richten Sie sie auf einen gut beleuchteten Bereich.**

Tipp 2. Wasser- und Staubschutz

- **Vermeiden Sie, dass der Netzanschluss mit Wasser oder Feuchtigkeit in Berührung kommt.**
- **Halten Sie den Stromanschluss frei von Schmutz und Ablagerungen.**

Tipp 3. Regelmäßige Reinigung

- **Reinigen Sie das Objektiv regelmäßig mit einem weichen Tuch.**

FR Conseils d'installation

Conseil 1. Emplacements de Montage Appropriés

Pour une qualité d'image optimale, assurez-vous d'un éclairage constant à la fois pour la caméra et la cible.

- **Ne pointez pas la caméra directement vers des sources lumineuses.**
- **Ne pointez pas la caméra vers les fenêtres*.**
  ** Pointer les caméras vers les fenêtres peut causer des reflets dus aux LED infrarouges, des spots lumineux ou à l'éclairage ambiant.*
- **Ne placez pas la caméra dans une zone ombragée ; pointez-la vers un espace bien éclairé.**

Conseil 2. Résistance à l'Eau et à la Poussière

- **Évitez d'exposer le port d'alimentation à l'eau ou à l'humidité.**
- **Gardez le port d'alimentation exempt de saleté et de débris.**

Conseil 3. Nettoyage Régulier

- **Nettoyez périodiquement l'objectif avec un chiffon doux.**

IT Consigli per l'installazione

Consiglio 1. Luoghi di montaggio adatti

Per una qualità ottimale delle immagini, è necessario garantire un'illuminazione costante sia sulla telecamera che sul soggetto ripreso.

- **Non puntare la telecamera direttamente verso fonti di luce.**
- **Non puntare la telecamera verso finestre*.**
  ** Puntare la telecamera verso finestre potrebbe causare riflessi dei LED a infrarossi, della spia luminosa o della luce ambientale.*
- **Non posizionare la telecamera in un'area ombreggiata. Puntarla invece verso un'area ben illuminata.**

Consiglio 2. Resistenza all'acqua e alla polvere

- **Evitare di esporre la porta di alimentazione all'acqua o all'umidità.**
- **Mantenere la porta di alimentazione pulita e priva di polvere o detriti.**

Consiglio 3. Pulizia regolare

- **Pulire periodicamente l'obiettivo con un panno morbido.**

ES Consejos para la instalación

Consejo 1. Ubicaciones de montaje adecuadas

Para obtener una calidad de imagen óptima, asegúrate de que la iluminación sea uniforme tanto para la cámara como para el sujeto.

- **No apuntar la cámara directamente a fuentes de luz**
- **No apuntar la cámara a ventanas*.**
  ** Apuntar la cámara a ventanas puede causar reflejos por los LEDs infrarrojos, luces de estado o luz ambiental.*
- **Evita colocar la cámara en una zona sombreada; apúntala hacia un espacio bien iluminado.**

Consejo 2. Resistente al agua y el polvo

- **Evita exponer el puerto de alimentación al agua o la humedad.**
- **Mantén el puerto de alimentación libre de suciedad y residuos.**

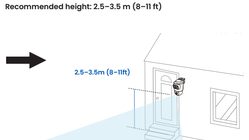
Consejo 3. Limpieza periódica

- **Limpia periódicamente la lente con un paño suave**

05 Install the Camera

EN Step 1. Choose a Mounting Location

Recommended height: 2.5–3.5 m (8–11 ft)



DE Installation der Kamera

Schritt 1. Einen Montageort wählen

Empfohlene Höhe: 2,5–3,5 m (8–11 ft)

FR Installation de la Caméra

Étape 1. Choisir un emplacement de montage

Hauteur recommandée : 2,5 à 3,5 m (8 à 11 pieds)

IT Installare la telecamera

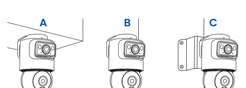
Passaggio 1. Scegliere una posizione di montaggio

Altezza consigliata: 2,5–3,5 m (8–11 piedi)

ES Instalación de la cámara

Paso 1. Selecciona un lugar de montaje

Altura recomendada: 2,5–3,5 m (8–11 pies)



EN Mounting options

A Ceiling Mounting
B Wall Mounting
C Corner Mounting

NOTE: The corner bracket needs to be purchased separately.

DE Montagemöglichkeiten

A Deckenmontage
B Wandmontage
C Eckenmontage

HINWEIS: Die Eckhalterung muss separat erworben werden.

FR Options de montage

A Montage au plafond
B Montage Mural
C Montage en angle

REMARQUE : Le support d'angle doit être acheté séparément.

IT Opzioni di montaggio

A Montaggio a soffitto
B Montaggio a parete
C Montaggio ad angolo

NOTA: La staffa per montaggio ad angolo deve essere acquistata separatamente.

ES Opciones de montaje

A Montaje en techo
B Montaje en pared
C Montaje en esquina

NOTA: El soporte de esquina se vende por separado.

EN Cable Routing

DE Kabelverlegungsmethoden

FR Méthodes d'acheminement des câbles

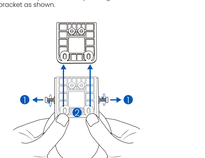
IT Metodi di cablaggio

ES Métodos de guiado de cable



EN Step 2. Secure the Mounting Bracket

1. Loosen the camera's captive screws by turning them counterclockwise. Slide out the bracket as shown.



DE Schritt 2. Montagehalterung befestigen

1. Lösen Sie die unverlierbaren Schrauben der Kamera, indem Sie sie gegen den Uhrzeigersinn drehen. Schieben Sie die Halterung wie abgebildet heraus.

FR Étape 2. Fixez le support de montage

1. Desserrez les vis imperdables de la caméra en les tournant dans le sens inverse des aiguilles d'une montre. Faites glisser le support comme indiqué

IT Passaggio 2. Fissare la staffa di montaggio

1. Allentare le viti imperdibili della telecamera ruotandole in senso antiorario. Far scorrere la staffa verso l'esterno come mostrato.

ES Paso 2. Asegure el soporte de montaje.

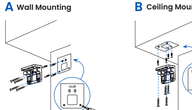
1. Afloja los tornillos cautivos de la cámara girándolos en sentido antihorario. Desliza el soporte hacia afuera, como se muestra en la imagen.

EN

2. Drill holes as indicated in the mounting template. Use included long screws to secure the bracket.

NOTE: Use the included drywall anchors if needed.

A Wall Mounting
B Ceiling Mounting



DE

2. Bohren Sie Löcher gemäß der Montageschablone. Verwenden Sie die beiliegenden langen Schrauben, um die Halterung zu befestigen.

HINWEIS: Verwenden Sie bei Bedarf die mitgelieferten Dübel für Trockenbauwände.

A Wandmontage
B Deckenmontage

FR

2. Percez des trous comme indiqué sur le gabarit de montage. Utilisez les longues vis incluses pour fixer le support.

REMARQUE : Utilisez les chevilles fournies si nécessaire.

A Montage Mural
B Montage au plafond

IT

2. Praticare i fori seguendo la dima di montaggio. Utilizzare le viti lunghe fornite per fissare la staffa.

NOTA: Se necessario, utilizzare i tasselli per cartongesso in dotazione.

A Montaggio a parete
B Montaggio a soffitto

ES

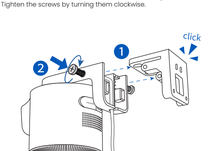
2. Taladra los agujeros según se indica en la plantilla de montaje. Utiliza los tornillos largos incluidos para fijar el soporte.

NOTA: Utiliza los tacos para pared incluidos si es necesario.

A Montaje en pared
B Montaje en techo

EN Step 3. Secure the Camera

1. Seat the camera into the bracket until it clicks into place.
2. Tighten the screws by turning them clockwise.



DE Schritt 3. Kamera sichern

1. Setzen Sie die Kamera in die Halterung ein, bis sie einrastet.
2. Ziehen Sie die Schrauben fest, indem Sie sie im Uhrzeigersinn drehen.

FR Étape 3. Fixer la caméra

1. Insérez la caméra dans le support jusqu'à ce qu'elle s'enclenche.
2. Serrez les vis en les tournant dans le sens des aiguilles d'une montre.

IT Passaggio 3. Fissare la telecamera

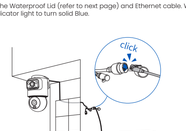
1. Inserire la telecamera nella staffa finché non scatta in posizione.
2. Stringere le viti ruotandole in senso orario.

ES Paso 3. Asegura la cámara

1. Encaja la cámara en el soporte hasta que haga clic.
2. Aprieta los tornillos girándolos en sentido horario.

EN Step 4: Connect the Waterproof Lid and Ethernet Cable

Connect the Waterproof Lid (refer to next page) and Ethernet cable. Wait for the indicator light to turn solid Blue.



DE Schritt 4: Wasserdichter Verschluss und Ethernet-Kabel verbinden

Schließen Sie den wasserdichten Verschluss (siehe nächste Seite) und das Ethernet-Kabel an. Warten Sie, bis die Kontrollleuchte dauerhaft blau leuchtet.

FR Étape 4. Connectez l'Écrou Étanche et le Câble Ethernet

Connectez l'Écrou Étanche (reportez-vous à la page suivante) et le câble Ethernet. Attendez que le voyant devienne bleu fixe.

IT Passaggio 4. Collegare il coperchio impermeabile e il cavo Ethernet

Collegare il coperchio impermeabile (vedere la pagina successiva) e il cavo Ethernet. Attendere che la spia luminosa diventi Blu fissa.

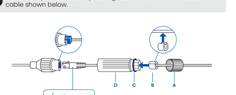
ES Paso 4. Conecta la tapa impermeable al cable Ethernet

Conecta la tapa impermeable (consulta la página siguiente) y el cable Ethernet. Espera a que el indicador se vuelva azul fijo.

EN How to install the Weatherproof Cap

1 Slide End Cap A, O-Ring C, and Barrel D onto the cable.
2 Connect the cable to the camera, then tighten D securely onto the port.
3 Open Grommet (B), attach it around the cable, then press it firmly into D.
** Push it in as far as it will go.*
4 Slide C to the joint, then tighten A to seal the connection.
** Do not over-tighten to avoid squeezing out the seal.*

NOTE: For optimal weatherproofing, use the recommended Ethernet cable shown below.



DE So montieren Sie die Wetterschutzkappe

1 Schieben Sie die Endkappe A, den O-Ring C und die Hülse D auf das Kabel.
2 Stecken Sie das Kabel in den Anschluss der Kamera und drehen Sie dann D auf den Anschluss, bis es fest sitzt.
3 Öffnen Sie die Tülle B, lassen Sie sie auf das Kabel einrasten und drücken Sie sie fest in D. ** Drücken Sie sie so tief wie möglich.*
4 Schieben Sie C auf die Verbindung und schrauben Sie dann A an, um sie abzudichten. ** Ziehen Sie sie nicht zu fest an, damit die Dichtungen nicht herausgedrückt werden.*

HINWEIS: Verwenden Sie für einen optimalen Schutz vor Witterungseinflüssen das unten abgebildete, empfohlene Ethernet-Kabel.

FR Comment installer l'Écrou Étanche

1 Glissez l'Écrou A, le Joint torique C et le Manchon D sur le câble.
2 Branchez le câble dans le port de la caméra, puis vissez D sur le port jusqu'à ce qu'il soit bien verrouillé.
3 Ouvrez le Presse-étoupe B, enclenchez-le sur le câble et enfoncez-le profondément dans D. ** Enfoncez-le le plus profondément possible.*
4 Faites glisser C jusqu'au raccord, puis vissez A pour sceller.
** Ne serrez pas excessivement pour éviter d'écraser les joints.*

REMARQUE: Pour une étanchéité optimale, utilisez le câble Ethernet recommandé illustré ci-dessous.

IT Come installare il cappuccio impermeabile

1 Far scorrere il cappuccio terminale A, l'O-ring C e il cilindro D sul cavo.
2 Collegare il cavo alla porta della telecamera, quindi ruotare D sulla porta fino a bloccarlo saldamente.
3 Aprire la guarnizione passacavo B, applicarla attorno al cavo e inserirla completamente in D. ** Spingerla il più a fondo possibile.*
4 Far scorrere C fino al punto di giunzione, quindi avvitare A per sigillare il tutto. ** Non stringere eccessivamente per evitare di danneggiare le guarnizioni.*

NOTA: Per garantire la massima resistenza agli agenti atmosferici, utilizzare il cavo Ethernet consigliato mostrato di seguito.

ES Cómo instalar la tapa resistente a la intemperie

1 Desliza la tapa final A, la junta tórica C y el tubo D sobre el cable.
2 Conecta el cable al puerto de la cámara y gira D hasta que quede firmemente bloqueado.
3 Abre la goma B, colócala en el cable y presiónala dentro de D. ** Presiónala lo más profundamente posible.*
4 Desliza C hacia la unión y enrosca A para sellar.
** No aprietes en exceso para no dañar las juntas.*

NOTA: Para una protección óptima frente a la intemperie, usa el cable Ethernet recomendado que se muestra a continuación.

EN Step 5: Adjust the Camera Angles

The upper wide-angle cam



NOTE: Manually adjust the wide-angle lens to your preferred angle.

DE Schritt 5: Einstellen der Kamerawinkel

Die obere Weitwinkelkamera

HINWEIS: Stellen Sie das Weitwinkelobjektiv manuell auf den von Ihnen bevorzugten Winkel ein.

FR Étape 5 : Ajustez les Angles de la Caméra

L'objectif Grand Angle du Haut

REMARQUE : Ajustez manuellement l'objectif grand angle selon l'angle souhaité.

IT Passaggio 5: Regolare l'angolazione della telecamera

Telecamera grandangolare superiore

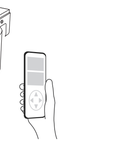
NOTA: Regolare manualmente l'obiettivo grandangolare fino a ottenere l'angolazione desiderata.

ES Paso 5: Ajusta los ángulos de la cámara

Cámara gran angular superior

NOTA: Ajusta manualmente la lente gran angular al ángulo que prefieras.

EN Lower Pan-Tilt Camera



NOTA: The PT lens can be remotely controlled through the Reolink App, Client, or NVR.

DE Untere Schwenk-Neige-Kamera

HINWEIS: Das PT-Objektiv kann über die Reolink App, den Client oder den NVR ferngesteuert werden.

FR Caméra Panoramique et Inclinable du Bas

REMARQUE : L'objectif PT peut être contrôlé à distance via l'Application, Client ou NVR Reolink.

IT Telecamera Pan-Tilt inferiore

NOTA: L'obiettivo PT può essere controllato da remoto tramite l'App, il Client o l'NVR Reolink.

ES Cámara inferior con movimiento horizontal y vertical

NOTA: La lente PT puede controlarse de forma remota mediante la aplicación Reolink, el cliente Reolink o un NVR.

06 Specifications

EN

Operating Temperature: -10°C ~ +55°C (14°F~131°F)
Operating Humidity: 10%-90%
Weight: 0.78 kg
Weatherproof: IP66

For additional specifications, please visit https://reolink.com/.

DE Spezifikationen

Betriebstemperatur: -10°C ~ +55°C (14°F~131°F)
Luftfeuchtigkeit bei Betrieb: 10%-90%
Gewicht: 0.78 kg
Wetterfest: IP66

Für weitere Spezifikationen besuchen Sie bitte https://reolink.com/.

FR Spécifications

Température de Fonctionnement : -10°C ~ +55°C
Humidité de Fonctionnement : 10% - 90%
Poids : 0.78 kg
Étanchéité: IP66

Pour des spécifications supplémentaires, veuillez consulter https://reolink.com/.

IT Specifiche tecniche

Temperatura di funzionamento: -10°C ~ +55°C (14°F~131°F)
Umidità di funzionamento: 10%-90%
Peso: 0.78 kg
Impermeabilità: IP66

Per ulteriori specifiche, visitare il sito https://reolink.com/.

ES Especificaciones

Temperatura de funcionamiento: -10 °C ~ +55 °C (14 °F ~ 131 °F)
Humedad de funcionamiento: 10 % - 90 %
Peso: 0.78 kg
Resistente al agua: IP66

Para más especificaciones, visita https://reolink.com/.

07 Important Safety Instructions

EN

Please read the instructions carefully before using the device.

1. Replace only with the same or equivalent type of accessories recommended by Reolink.
2. Do not use the device in an environment that exceeds the recommended temperature range.
3. Do not use the device in an environment that exceeds the recommended humidity range.
4. Do not attempt to disassemble, repair, or alter the device by yourself.
5. Always follow the local safety laws and regulations when using the device.
6. The device contains (or comes with) small components, small plastic elements, and other small parts that may cause choking hazards. Keep the device and its accessories out of reach of children. Consult a physician immediately if small parts are swallowed.
7. The device contains (or comes with) cables or cords that may cause strangulation hazards. Keep the device and its accessories out of reach of children.
8. The product doesn't include assistive features. Customers with disabilities can use devices with assistive features, like computers or smartphones with text-to-speech tools, for accessibility. For individuals with visual or physical impairments, professional help may be needed for installation. Once installed, the product can be controlled entirely via the app.
9. This product contains a light source of energy efficiency class F.

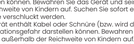


Non-replaceable light source | Non-replaceable control gear

DE Wichtige Sicherheitshinweise

Bitte lesen Sie die Anleitung aufmerksam durch, bevor Sie das Gerät verwenden.

1. Ersetzen Sie Zubehör nur mit demselben oder einem gleichwertigen Typ, der von Reolink empfohlen wird.
2. Verwenden Sie das Gerät nicht in einer Umgebung, die den empfohlenen Temperaturbereich überschreitet.
3. Verwenden Sie das Gerät nicht in einer Umgebung, die den empfohlenen Luftfeuchtigkeitsbereich überschreitet.
4. Versuchen Sie nicht, das Gerät selbst zu demontieren, zu reparieren oder zu verändern.
5. Befolgen Sie bei der Verwendung des Geräts stets die örtlichen Sicherheitsbestimmungen und -vorschriften.
6. Das Gerät enthält kleine Komponenten, kleine Kunststoffelemente und andere Kleinteile (bzw. wird damit geliefert), die eine Erstickungsgefahr darstellen können. Bewahren Sie das Gerät und sein Zubehör außerhalb der Reichweite von Kindern auf. Suchen Sie sofort einen Arzt auf, wenn Kleinteile verschluckt werden.
7. Das Gerät enthält Kabel oder Schnüre (bzw. wird damit geliefert), die eine Strangulationsgefahr darstellen können. Bewahren Sie das Gerät und sein Zubehör außerhalb der Reichweite von Kindern auf.
8. Das Produkt beinhaltet keine Unterstützungsfunktionen. Für Barrierefreiheit können Kunden mit Behinderungen Geräte mit Unterstützungsfunktionen, wie Computer oder Smartphones mit Text-zu-Sprache-Tools, nutzen. Menschen mit Seh- oder körperlicher Beeinträchtigung benötigen möglicherweise professionelle Hilfe für die Installation. Nach der Installation kann das Produkt vollständig über die App gesteuert werden.
9. Dieses Produkt enthält eine Lichtquelle der Energieeffizienzklasse F.



Nicht austauschbare Lichtquelle | Nicht austauschbares Vorschaltgerät

FR Consignes de sécurité importantes

Veuillez lire attentivement les instructions avant d'utiliser l'appareil.

1. Remplacez les accessoires uniquement par des accessoires de même type ou de type équivalent recommandés par Reolink.
2. N'utilisez pas l'appareil dans un environnement où la température dépasse la plage recommandée.
3. N'utilisez pas l'appareil dans un environnement où l'humidité dépasse la plage recommandée.
4. N'essayez pas de démonter, de réparer ou de modifier l'appareil vous-même.
5. Respectez toujours les lois et réglementations locales en matière de sécurité lors de l'utilisation de l'appareil.
6. L'appareil renferme (ou est livré avec) de petits composants, de petits éléments en plastique et d'autres petites pièces qui peuvent présenter des risques d'étouffement. Gardez l'appareil et ses accessoires hors de portée des enfants. Consultez immédiatement un médecin en cas d'ingestion de petites pièces.
7. L'appareil renferme (ou est livré avec) des câbles ou des cordons qui peuvent présenter des risques d'étranglement. Gardez l'appareil et ses accessoires hors de portée des enfants.
8. Le produit n'inclut pas de fonctions d'assistance. Pour l'accessibilité, les clients avec une situation de handicap peuvent utiliser des appareils équipés de fonctions d'assistance, tels que des ordinateurs ou smartphones dotés d'outils de synthèse vocale. Une aide professionnelle à l'installation peut s'avérer nécessaire pour les personnes en situation de handicap visuel ou moteur. Le produit peut être entièrement contrôlé via l'application une fois installé.
9. Ce produit contient une source lumineuse de classe d'efficacité énergétique F.



Source lumineuse non remplaçable | Dispositif de contrôle non remplaçable

IT Istruzioni per la sicurezza importanti

Leggere attentamente le istruzioni prima di utilizzare il dispositivo.

1. Sostituire solo con accessori dello stesso tipo o di un tipo equivalente consigliato da Reolink.
2. Non utilizzare il dispositivo in ambienti con temperature al di fuori dell'intervallo consigliato.
3. Non utilizzare il dispositivo in ambienti con livelli di umidità al di fuori dell'intervallo consigliato.
4. Non provare a smontare, riparare o modificare il dispositivo in autonomia.
5. Seguire sempre le leggi e i regolamenti locali in materia di sicurezza quando si utilizza il dispositivo.
6. Il dispositivo contiene (o viene fornito con) componenti, elementi di plastica e altri pezzi di piccole dimensioni che possono causare il rischio di soffocamento. Tenere il dispositivo e i suoi accessori lontano dalla portata dei bambini. Consultare immediatamente un medico se vengono ingeriti dei componenti di piccole dimensioni.
7. Il dispositivo contiene (o viene fornito con) cavi o fili che possono causare il rischio di strangolamento. Tenere il dispositivo e i suoi accessori lontano dalla portata dei bambini.
8. Il prodotto non è dotato di funzioni assistive. I clienti con disabilità possono utilizzare dispositivi dotati di funzioni assistive per l'accessibilità, come computer o smartphone con strumenti di sintesi vocale. È possibile che le persone con disabilità visive o fisiche necessitino di assistenza professionale per l'installazione. Una volta installato, il prodotto può essere controllato completamente usando l'app.
9. Questo prodotto contiene una sorgente luminosa di classe di efficienza energetica F.



Sorgente luminosa non sostituibile | Sorgente luminosa non sostituibile

ES Instrucciones de seguridad importantes

Lee detenidamente las instrucciones antes de usar el dispositivo.

1. Utiliza únicamente accesorios de repuesto de un tipo igual o equivalente, recomendados por Reolink.
2. No utilices el dispositivo en un entorno con una temperatura que supere el intervalo de temperaturas recomendado.
3. No utilices el dispositivo en un entorno con una humedad que supere el intervalo de humedad recomendado.
4. No intentes desmontar, reparar o alterar el dispositivo por tu cuenta.
5. Cuando uses el dispositivo, cumple siempre las leyes y normas de seguridad locales.
6. El dispositivo contiene (o viene con) componentes de pequeño tamaño, pequeños elementos de plástico y otras piezas pequeñas que pueden causar asfixia si se tragan. Mantén el dispositivo y sus accesorios fuera del alcance de los niños. Consulta inmediatamente con un médico si se tragan alguna pieza pequeña.
7. El dispositivo contiene (o viene con) cables o hilos que pueden suponer un riesgo de estrangulamiento. Mantén el dispositivo y sus accesorios fuera del alcance de los niños.
8. El producto no cuenta con funciones de asistencia. Los clientes con discapacidades pueden usar dispositivos con funciones de asistencia, como ordenadores o teléfonos inteligentes, con herramientas de síntesis de voz para la accesibilidad. Puede que las personas con discapacidades visuales o físicas necesiten la ayuda de un profesional para la instalación. Una vez instalado, el producto se puede controlar completamente a través de la aplicación.
9. Este producto contiene una fuente de luz con eficiencia energética de clase F.



Fuente de luz no reemplazable | Equipo de control no reemplazable

08 Troubleshooting

EN

Camera Doesn't Work Properly When Added to the Reolink NVR or Home Hub

If your Reolink camera isn't working properly after being added to an NVR or Home Hub, please make sure the firmware on your camera, NVR, and Hub is updated to the latest version. If the issue continues after updating, contact Reolink Support at https://support.reolink.com/.

DE Fehlerbehebung

Die Kamera funktioniert nicht ordnungsgemäß, wenn sie zum Reolink NVR oder Home Hub hinzugefügt wird

Wenn Ihre Reolink-Kamera nach dem Hinzufügen zu einem NVR oder Home Hub nicht ordnungsgemäß funktioniert, stellen Sie bitte sicher, dass die Firmware Ihrer Kamera, Ihres NVR und Ihres Hubs auf die neueste Version aktualisiert ist. Wenn das Problem nach der Aktualisierung weiterhin besteht, wenden Sie sich bitte an den Reolink-Support unter https://support.reolink.com/.

FR Résolution des problèmes

La caméra ne fonctionne pas correctement lorsqu'elle est ajoutée au NVR ou au Home Hub Reolink

Si votre caméra Reolink ne fonctionne pas correctement après avoir été ajoutée à un NVR ou à un Home Hub, veuillez vous assurer que le micrologiciel de votre caméra, NVR et Hub est mis à jour avec la dernière version. Si le problème persiste après la mise à jour, contactez l'assistance Reolink à l'adresse https://support.reolink.com/.

IT Risoluzione dei problemiImportanti

La telecamera non funziona correttamente quando viene aggiunta all'NVR o all'Home Hub Reolink

Se la telecamera Reolink non funziona correttamente dopo essere stata aggiunta a un NVR o a un Home Hub, assicurarsi che il firmware della telecamera, del NVR e dell'Hub sia aggiornato all'ultima versione. Se il problema persiste dopo l'aggiornamento, contattare l'assistenza Reolink all'indirizzo https://support.reolink.com/.

ES Solución de problemas

La cámara no funciona correctamente al añadirse al NVR o Home Hub de Reolink

Si tu cámara Reolink no funciona correctamente después de añadirla a un NVR o Home Hub, asegúrate de que el firmware de la cámara, del NVR y del Hub esté actualizado a la última versión. Si el problema continúa después de la actualización, ponte en contacto con el soporte técnico de Reolink en https://support.reolink.com/.

09 Legal Disclaimer

EN

To the maximum extent permitted by applicable law, this document and the product described, with its hardware, software, firmware, and services, are delivered on an "as-is" and "as-available" basis, with all faults and without warranty of any kind. Reolink disclaims all warranties, express or implied, including but not limited to, warranties of merchantability, satisfactory quality, fitness for a particular purpose, accuracy, and non-infringement of third-party rights. In no event will Reolink, its directors, officers, employees, or agents be liable to you for any special, consequential, incidental or indirect damages, including but not limited to damages for loss of business profits, business interruption, or loss of data or documentation, in connection with the use of this product, even if Reolink has been advised of the possibility of such damages.

To the extent permitted by applicable law, your use of the Reolink products and services is at your sole risk and you assume all risks associated with internet access. Reolink does not take any responsibilities for abnormal operation, privacy leakage or other damages resulting from cyber attacks, hacker attacks, virus inspections, or other internet security risks. However, Reolink will provide timely technical support if required.

The laws and regulations related to this product vary by jurisdiction. Please check all relevant laws and regulations in your jurisdiction before using this product to ensure that your use conforms to the applicable law and regulation. During the use of the product, you must comply with all relevant local laws and regulations. Reolink is not responsible for any illegal or improper use and its consequences. Reolink is not liable in the event that this product is used with illegitimate purposes, such as third-party rights infringement, medical treatment, safety equipment, or other situations where the product failure could lead to death or personal injury, or for weapons of mass destruction, chemical and biological weapons, nuclear explosion, and any unsafe nuclear energy uses or anti-humanity purposes. In the event of any conflicts between this manual and the applicable law, the latter prevails.

DE Haftungsausschluss

Soweit es das geltende Recht zulässt, werden dieses Dokument und das beschriebene Produkt mit seiner Hardware, Software, Firmware und seinen Dienstleistungen auf der Basis „wie sie sind" und „wie verfügbar", mit allen Fehlern und ohne jegliche Garantie geliefert. Reolink lehnt nicht für ausdrückliche oder stillschweigende Garantien, einschließlich, aber nicht beschränkt auf Garantien für die Marktgängigkeit, zufriedenstellende Qualität, Eignung für einen bestimmten Zweck, Genauigkeit und Nichtverletzung von Rechten Dritter, ab. Reolink wird Reolink, seine Direktoren, leitenden Angestellten, Mitarbeiter oder Agenten Ihnen gegenüber haftbar für besondere Schäden, Folgeschäden, zufällige oder indirekte Schäden, einschließlich, aber nicht beschränkt auf Schäden durch entgangenen Gewinn, Geschäftsunterbrechung oder Verlust von Daten oder Dokumentation in Verbindung mit der Nutzung dieses Produkts, selbst wenn Reolink auf die Möglichkeit solcher Schäden hingewiesen worden ist.

Soweit das geltende Recht es zulässt, erfolgt Ihre Nutzung der Produkte und Dienstleistungen von Reolink auf Ihr eigenes Risiko, und Sie übernehmen alle mit dem Internetzugang verbundenen Risiken. Reolink übernimmt keine Verantwortung für Betriebsstörungen, den Verlust der Privatsphäre oder andere Schäden, die durch Cyberangriffe, Hackerangriffe, Virenbefall oder andere Risiken für Internetsicherheit im Internet entstehen. Reolink wird jedoch bei Bedarf rechtzeitig technische Unterstützung leisten.

Die für dieses Produkt geltenden Gesetze und Vorschriften variieren je nach Gerichtsbarkeit. Bitte überprüfen Sie alle relevanten Gesetze und Vorschriften in Ihrem Land, bevor Sie dieses Produkt verwenden, um sicherzustellen, dass Ihre Nutzung mit den geltenden Gesetzen und Vorschriften übereinstimmt. Während der Nutzung des Produkts müssen Sie die relevanten lokalen Gesetze und Vorschriften einhalten. Reolink ist nicht verantwortlich für jegliche illegale oder unsachgemäße Nutzung und deren Folgen. Reolink haftet nicht für den Fall, dass dieses Produkt zu unrechtmäßigen Zwecken eingesetzt wird, wie z. B. zur Verletzung von Rechten Dritter, zur medizinischen Behandlung, als Sicherheitsausrüstung

10 Notification of Compliance

EN

SIMPLIFIED EU AND UK DECLARATION OF CONFORMITY

Hereby, REOLINK TECHNOLOGY PTE.LTD. declares that the equipment [refer to the cover of the Operational Instructions] is in compliance with Directive 2014/30/EU.The full text of the EU and UK declaration of conformity is available at the following Internet address: https://reolink.com/certification-compliance/

Hereby, REOLINK TECHNOLOGY PTE.LTD. declares that this device is in compliance with The Product Security and Telecommunications Infrastructure (Security Requirements for Relevant Connectable Products) Regulations 2023. For the Statement of Compliance, visit the Web site https://reolink.com/certification-compliance/

Correct Disposal of This Product

This symbol indicates that this electrical or electronic device must not be treated as household waste at the end of its life; instead, it requires separate collection. Free collection points for recycling and reuse are available in your local area. Please contact your municipal authority for these locations. Upon request, authorized retailers may accept up to three old devices free of charge at or near the point of sale. You are required to separate old equipment from general municipal waste. Before returning the device, please remove any batteries, accumulators, or lamps that are not permanently built-in and can be removed without damage. If the device contains personal data, you are responsible for deleting it prior to disposal.

Limited Warranty

This product comes with a 2-year limited warranty that is valid only if purchased from Reolink Official Store or a Reolink authorized reseller. Learn more: https://reolink.com/warranty-and-return/.

NOTE: We hope that you enjoy the new purchase. But if you are not satisfied with the product and plan to return, we strongly suggest that you reset the camera to factory default settings and take out the inserted SD card before returning.

Terms and Privacy

Use of the product is subject to your agreement to the Terms of Service and Privacy Policy at reolink.com

Technical Support

If you need any technical help, please visit our official support site and contact our support team before returning the products, https://support.reolink.com.

Terms of Service

By using the Product Software that is embedded on the Reolink product, you agree to the terms&conditions between you and Reolink. Learn more: https://reolink.com/terms-conditions/

Trademarks Acknowledgement

"Reolink" and other Reolink's trademarks and logos are the properties of Reolink. Other trademarks and logos mentioned are the properties of their respective owners.

***Product Overview**

Designed for home or commercial surveillance, this PoE camera allows you to remotely view and manage live footage via its companion applications or a Reolink NVR/Hub system.

Garantía limitada

Questo prodotto viene fornito con una garanzia limitata di 2 anni, valida solo se acquistato presso il Reolink Official Store o da un rivenditore autorizzato Reolink. Per saperne di più: https://reolink.com/warranty-and-return/.

NOTA: ci auguriamo che il nuovo acquisto sia di tuo gradimento. Tuttavia, se non sei soddisfatto del prodotto e intendi effettuare il reso, ti consigliamo prima di ripristinare le impostazioni di fabbrica della telecamera e di rimuovere la scheda SD inserita.

Termini e privacy

L'utilizzo del prodotto è soggetto all'accettazione dei Termini di servizio e dell'informativa sulla privacy su reolink.com

Termini di servizio

Utilizzando il software incorporato nel prodotto Reolink, l'utente accetta i termini e le condizioni tra l'utente e Reolink. Per saperne di più: https://reolink.com/terms-conditions/

Supporto tecnico

Se hai bisogno di assistenza tecnica, visita il nostro sito di supporto

DE Konformitätserklärung

CE VEREINFACHTE EU- UND UK-KONFORMITÄTSERKLÄRUNG

Hiermit erklärt REOLINK TECHNOLOGY PTE.LTD., dass dieses Gerät den Anforderungen der Richtlinie 2014/30/EU entspricht. Der vollständige Text der EU- und UK-Konformitätserklärung ist unter folgender Internetadresse verfügbar: https://reolink.com/certification-compliance/

Hiermit erklärt REOLINK TECHNOLOGY PTE.LTD., dass dieses Gerät den Vorschriften zur Produktsicherheit und Telekommunikationsinfrastruktur (Sicherheitsanforderungen für relevante verbindbare Produkte) 2023 entspricht. Die Konformitätserklärung finden Sie auf der Website https://reolink.com/certification-compliance/

Richtige Entsorgung des Produktes

Das Symbol weist darauf hin, dass dieses Elektro- oder Elektronikgerät am Ende seiner Lebensdauer nicht über den Hausmüll entsorgt werden darf, sondern vom Endnutzer getrennt zu sammeln ist. Kostenlose Sammelstellen für Alt-Elektro- und Elektronikgeräte sowie weitere Annahmestellen zur Wiederverwendung von Elektro- oder Elektronikgeräten finden Sie in Ihrer Nähe. Die entsprechenden Adressen erhalten Sie bei Ihrer Stadt- oder Gemeindeverwaltung. Beschädigte Geräte sind verpflichtet, auf Wunsch des Endnutzers am Ort des Verkaufs oder in dessen unmittelbarer Nähe bis zu drei Alt-Elektro- oder Elektronikgeräte kostenlos zurückzunehmen. Alt-Elektro- und Elektronikgeräte sind getrennt vom unsortierten Siedlungsabfall zu entsorgen. Vor der Abgabe an einer Sammelstelle müssen nicht fest verbaute Altbatterien und Altakkumulatoren sowie leuchtmittel, die zerstörungsfrei entnommen werden können, entfernt werden. Sofern Alt-Elektro- oder Elektronikgeräte personenbezogene Daten enthalten, ist der Endnutzer verpflichtet, diese eigenverantwortlich vor der Rückgabe zu löschen.

Beschränkte Garantie

Dieses Produkt wird mit einer beschränkten 2-Jahres-Garantie geliefert, die nur beim Kauf im offiziellen Reolink-Shop oder bei einem autorisierten Reolink-Händler gültig ist. Mehr erfahren: https://reolink.com/warranty-and-return/.

HINWEIS: Wir hoffen, dass Ihnen dieses Produkt gefällt. Sollten Sie dennoch mit dem Produkt nicht zufrieden sein und es zurückgeben wollen, empfehlen wir, die Kamera vor der Rücksendung auf die Werkseinstellungen zurückzusetzen und die eingelegte SD-Karte zu entnehmen.

AGB & Datenschutz

Die Nutzung des Produktes unterliegt Ihrer Zustimmung zu den AGB & der Datenschutzrichtlinie auf reolink.com.

Nutzungsbedingungen

Durch die Nutzung der Produktsoftware, die in das Reolink-Produkt eingebettet ist, erklären Sie sich mit der Benutzerservicevereinbarung zwischen Ihnen und Reolink einverstanden. Mehr erfahren: https://reolink.com/terms-conditions/

Technischer Support

Wenn Sie technische Hilfe benötigen, besuchen Sie bitte unsere offizielle Support-Website und kontaktieren Sie unser Support-Team, bevor Sie die Produkte zurückschicken, https://support.reolink.com.

Markenrechtliche Hinweise

„Reolink" und andere Marken und Logos von Reolink sind Eigentum von Reolink. Andere erwähnte Marken und Logos sind Eigentum der jeweiligen Inhaber.

***Produktübersicht**

Diese PoE-Kamera wurde für die Überwachung zu Hause oder in gewerblichen Bereichen entwickelt und ermöglicht es Ihnen, Live-Bilder über die Begleitanträge Apps oder ein Reolink NVR-/Hub-System aus der Ferne anzusehen und zu verwalten.

FR Konformitätserklärung

CE DÉCLARATION DE CONFORMITÉ SIMPLIFIÉE POUR L'UE ET LE ROYAUME-UNI

Par la présente, REOLINK TECHNOLOGY PTE.LTD. déclare que ce dispositif est conforme à la directive 2014/30/UE. Le texte intégral de la déclaration de conformité UE et UK est disponible à l'adresse suivante : address: https://reolink.com/certification-compliance/

Par la présente, REOLINK TECHNOLOGY PTE.LTD. déclare que cet appareil est conforme à la réglementation 2023 relative à la sécurité des produits et aux infrastructures de télécommunications (exigences de sécurité pour les produits connectables concernés). Pour consulter la déclaration de conformité, rendez-vous sur le site web https://reolink.com/certification-compliance/

Elimination correcte de ce produit

Ce symbole indique que cet appareil électrique ou électronique ne doit pas être traité comme un déchet ménager en fin de vie. Il doit faire l'objet d'une collecte séparée. Des points de collecte gratuits pour le recyclage et la réutilisation sont disponibles dans votre région. Veuillez contacter votre municipalité pour connaître leur emplacement. Sur demande, les détaillants agréés peuvent accepter gratuitement jusqu'à trois anciens appareils, au point de vente ou à proximité. Vous êtes tenu(e) de séparer les anciens équipements des déchets municipaux ordinaires. Avant de renvoyer l'appareil, veuillez retirer toute pile, accumulateur ou lampe qui n'est pas intégré(e) de façon permanente et peut être retiré(e) sans dommage. Si l'appareil contient des données personnelles, il vous incombe de les supprimer avant la mise au rebut.

Garantie limitée

Ce produit est couvert par une garantie limitée de 2 ans valable uniquement s'il est acheté dans la boutique officielle de Reolink ou auprès d'un revendeur agréé par Reolink. Pour en savoir plus : https://reolink.com/warranty-and-return/.

REMARQUE : Nous espérons que vous apprécierez votre nouvel achat. Mais si ce produit ne vous satisfait pas et que vous souhaitez le renvoyer, nous vous conseillons vivement de réinitialiser la caméra avec les paramètres d'usine par défaut et de retirer la carte SD insérée avant de la renvoyer.

Conditions d'utilisation et protection de la vie privée

L'utilisation du produit est soumise à l'acceptation des conditions d'utilisation et de la politique de confidentialité de reolink.com.

Conditions d'utilisation

En utilisant le logiciel installé sur le produit Reolink, vous acceptez les conditions générales qui vous lient à Reolink. Pour en savoir plus : https://reolink.com/terms-conditions/

Support Technique

Si vous avez besoin d'une aide technique, veuillez consulter notre site d'assistance officiel et contacter notre équipe d'assistance avant de renvoyer les produits, https://support.reolink.com.

Mentions légales sur les marques déposées

« Reolink », ses marques déposées et ses logos sont la propriété de Reolink. Les autres marques déposées et logos mentionnés appartiennent à leurs propriétaires respectifs.

***Présentation du produit**

Conçue pour la surveillance domestique ou professionnelle, cette caméra PoE vous permet de visionner et de gérer à distance les images en direct via ses applications associées ou un système NVR/Hub Reolink.

IT Konformitätserklärung

CE DICHIARAZIONE DI CONFORMITÀ SEMPLIFICATA UE E REGNO UNITO

Con la presente, REOLINK TECHNOLOGY PTE.LTD. dichiara che questo dispositivo è conforme alla Direttiva 2014/30/UE. Il testo completo della dichiarazione di conformità UE e Regno Unito è disponibile al seguente indirizzo web: https://reolink.com/certification-compliance/

Con la presente, REOLINK TECHNOLOGY PTE.LTD.dichiara che questo dispositivo è conforme alle normative del 2023 in materia di Sicurezza di Prodotti e Infrastrutture di Telecomunicazione (Requisiti di Sicurezza per i Prodotti Collegabili Pertinenti). Per la Dichiarazione di Conformità, visitare il sito web https://reolink.com/certification-compliance/

Smaltimento corretto di questo prodotto

Il simbolo indica che questa apparecchiatura elettrica o elettronica non deve essere smaltita come rifiuto domestico al termine del suo ciclo di vita, ma deve essere raccolta separatamente dall'utilizzatore finale.È possibile trovare punti di raccolta gratuiti per i rifiuti di apparecchiature elettriche ed elettroniche dismesse, nonché altri centri di conferimento destinati al riutilizzo delle apparecchiature elettriche o elettroniche, nelle vicinanze del proprio domicilio. Gli indirizzi di tali punti possono essere richiesti al proprio Comune o all'autorità municipale competente. I rivenditori autorizzati, presso o in prossimità del punto vendita, su richiesta dell'utilizzatore finale, sono tenuti a ritirare gratuitamente fino a tre apparecchiature elettriche o elettroniche usate.È obbligatorio smaltire separatamente le apparecchiature elettriche ed elettroniche dai rifiuti urbani non differenziati. Prima di conferire le apparecchiature elettriche o elettroniche usate a un punto di raccolta, è necessario rimuovere eventuali batterie e accumulatori esausti non incorporati, nonché le lampade che possono essere rimosse senza danneggiare l'apparecchiatura. Qualora l'apparecchiatura elettrica o elettronica contenga dati personali, l'utilizzatore è responsabile della cancellazione di tali dati prima della restituzione dell'apparecchiatura.

Garantía limitada

Este producto tiene una garantía limitada de 2 años que solo es válida si se adquiere en la tienda oficial de Reolink o en un distribuidor autorizado de Reolink. Más información: https://reolink.com/warranty-and-return/.

NOTA: Esperamos que disfrute de su nueva compra, pero si no está satisfecho con el producto y piensa devolverlo, le recomendamos encarecidamente que restablezca la cámara a los ajustes predeterminados de fábrica y que extraiga la tarjeta SD insertada antes de devolverla."

Términos y privacidad

El uso del producto está sujeto a su aceptación de los términos y condiciones del servicio y la política de privacidad en reolink.com

Términos y condiciones del servicio

Al utilizar el software del producto que está integrado en el producto Reolink, usted acepta los términos y condiciones entre usted y Reolink. Más información: https://reolink.com/terms-conditions/

Soporte técnico

Si necesita ayuda técnica, visite nuestro sitio oficial de soporte y póngase en contacto con nuestro equipo de soporte antes de devolver los productos, https://support.reolink.com.

Reconocimiento de marcas

"Reolink" y otras marcas y logotipos de Reolink son propiedad de Reolink. Otras marcas y logotipos mencionados son propiedad de sus respectivos propietarios.

***Descripción general del producto**

Diseñada para la vigilancia del hogar o de negocios, esta cámara PoE te permite ver y gestionar las imágenes en directo de forma remota a través de la aplicación de Reolink o de un sistema NVR/Home Hub de Reolink.

REOLINK TECHNOLOGY PTE.LTD.
3 TAI SENG AVENUE,#07-31,TAI SENG EXCHANGE,SINGAPORE 536465

RECICLA Al.cal.
PAP 22
Recyclez-Carte
Cet appareil, ses accessoires et cordons ne recyclent
À DÉPOSER EN MAGASIN
OU
À DÉPOSER EN DÉCHÈTERIE
Points de collecte sur www.quefairedemesdechets.fr
Privilégiez la réparation ou le don de votre appareil !